



## Bienvenidos a Novi Sad

Novi Sad es una ciudad rica en tradición y cultura, en la que se fomenta cuidadosamente el patrimonio cultural, pero también un ambiente relajado. En Novi Sad hay numerosos museos y galerías, y una gran variedad de eventos culturales, festivales, exposiciones y actuaciones. El centro de la ciudad, con su atractivo núcleo antiguo y la prestigiosa Feria de Novi Sad, abarca numerosos eventos de fama mundial. Situada en el Danubio, con la Fortaleza cuya construcción terminó en el siglo XVIII, la ciudad de Novi Sad se encuentra en el cruce de las carreteras más significantes, cerca del “santo monte” Fruška Gora. En las afueras de la ciudad se encuentran las granjas, los viñedos de Fruška Gora, el Parque nacional “Fruška gora”, que es un requisito previo para disfrutar con los cinco sentidos.

## INFORMACIONES ÚTILES:

- Clima**  
El clima es moderadamente continental y continental. La temperatura media anual es 10.9° C. La precipitación media anual es 578 mm/m².
- Población**  
Según el último censo de 2011, Novi Sad tiene 341 625 habitantes.
- Red eléctrica**  
220 V, 50 Hz
- Zona horaria**  
GMT + 1
- Código de llamada**  
Para Serbia +381, Novi Sad (0)21, Llamadas internacionales desde Serbia 00 (código del país) (prefijo telefónico de la ciudad)
- Moneda**  
Dinar RSD, 1 dinar = 100 paras
- Transporte**  
GSP (transporte urbano), el precio del billete de un viaje es 65 RSD  
Taxi: inicio del transporte 100 RSD, dentro de la ciudad 54 RSD/km (los precios están sujetos a posibles modificaciones).
- Teléfonos importantes**
- |                                    |                             |
|------------------------------------|-----------------------------|
| Policía                            | 192                         |
| Servicio de bomberos               | 193                         |
| Ambulancia                         | 194                         |
| Asistencia en carretera (AMSS)     | 1987                        |
| Centro clínico                     | +381 (0)21 48 43 484        |
| Instituto – Sremska Kamenica       | +381 (0)21 48 05 100        |
| Estación de ferrocarril            | +381 (0)21 443 200          |
| Estación de autobuses interurbanos | +381 (0)21 444 021, 444 022 |
| Tráfico urbano – información       | +381 (0)21 527 399          |



## LOS EVENTOS MÁS VISITADOS:

- ABRIL: **NOMUS** (Festival Internacional de la Música Clásica)  
ABRIL, MAYO: **MARATÓN DE FRUŠKA GORA**  
MAYO: **LA FERIA AGRÍCOLA**  
**STERIJINO POZORJE** (Festival de Teatro)  
MAYO, OCTUBRE: **SERBIA FASHION WEEK**  
JUNIO: **TAMBURITZA FEST** (Festival de la Música Tradicional)  
**ZMAJEVE DEČJE IGRE** (Festival para Niños)  
**INTERFEST** (Fiesta de Vino)  
JULIO: **EXIT** (Festival de Música)  
**OPENS YOUTH FAIR** (Feria de Turismo Juvenil)  
AGOSTO: **LOS DÍAS DE BRASIL** (Novi Sad Samba Festival)  
AGOSTO, SEPTIEMBRE: **GRADIĆ FEST** (Festival Internacional de Músicos Callejeros)  
OKT: **OCTOBERFEST NOVI SAD**  
NOVIEMBRE: **JAZZ FESTIVAL**  
DICIEMBRE, ENERO: **CELEBRACIÓN DE DOS AÑOS NUEVOS** (31 de diciembre y 13 de enero, Año nuevo ortodoxo)



## MUSEOS Y GALERÍAS

- 1 MUZEJ GRADA NOVOG SADA / MUSEO DE LA CIUDAD DE NOVI SAD**  
Dirección: Petrovaradinska tvrđava 4 / La Fortaleza de Petrovaradin 4  
Exposiciones: Novi Sad desde el siglo XVIII hasta el siglo XX;  
Galerías militares subterráneas  
Colecciones y dependencias:  
Colección del arte extranjero (c/ Dunavska 29); Colección patrimonial de Sremski Karlovci (c/ Patrijarha Rajačića 16, Sremski Karlovci); Colección memorial Jovan Jovanović Zmaj, (c/ Jovana Jovanovića Zmaja 1, Sremska Kamenica)
- 2 MUSEO DE VOIVODINA**  
Dirección: c/ Dunavska 35-37.  
Exposición: rastros conservados de la cultura material y espiritual de la zona de Voivodina desde el Paleolítico hasta el siglo XX.
- 2 MUSEO DE LA ANEXIÓN DE 1918**  
Exposición: Colección de objetos históricos y artísticos de los finales del siglo XIX y de la primera mitad del siglo XX.
- 3 MUSEO DEL ARTE CONTEMPORÁNEO DE VOIVODINA**  
Dirección: c/ Dunavska 37  
Exposición: obras del arte contemporáneo
- 4 COLECCIÓN DE HISTORIA NATURAL DEL INSTITUTO NACIONAL PARA LA PROTECCIÓN DE LA NATURALEZA**  
Dirección: c/ Radnička 20 a  
Exposición: patrimonio natural de Voivodina
- 5 GALERÍA DE MATICA SRPSKA**  
Dirección: Trg Galerija 1  
Exposición: Pinturas y grabados serbios desde el siglo XVII hasta el siglo XX.
- 6 COLECCIÓN MEMORIAL DE PAVLE BELJANSKI**  
Dirección: Trg galerija 2  
Exposición: colección de la pintura serbia de la primera mitad del siglo XX.
- 7 GALERÍA DE ARTE COLECCIÓN-REGALO DE RAJKO MAMUZIĆ**  
Dirección: c/ Vase Stajića 1.  
Exposición: colección de obras de los artistas yugoslavos contemporáneos.

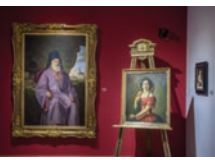
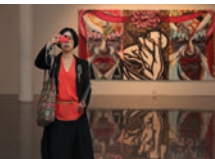

## INFORMACIONES TURÍSTICAS:

- Centro de informacion turística**
- Av. Bulevar Mihajla Pupina 9**  
Tel: +381 21 421- 811,  
Lunes – viernes: 07:30 – 15:30
- c/ Jevrejska 10**  
Tel: +381 21 6617-343, 6617-344,  
Lunes – viernes: 07:30 – 17:00  
Sábado: 09:00 – 14:00
- E-mail: tons@novisad.travel  
www.novisad.travel
- Editor:**  
TURISTIČKA ORGANIZACIJA GRADA NOVOG SADA /  
ORGANIZACIÓN TURÍSTICA DE LA CIUDAD DE NOVI SAD
- En nombre del editor: Branislav Knežević  
Texto: Gordana Stojaković, Ivana Bolf-Labudović, Marina Babić,  
Slavica Lončar
- Lectura, corrección: Ivana Bolf-Labudović  
El fondo del mapa: TONS
- Diseño y preimpresión: Graphic Solutions
- Fotografías: Archivo de TONS  
Imprenta: Imprenta Futura  
Circulación: 1.000 ejemplares  
RGZ 034-01-1-30/2018  
ISBN 978-86-81528-34-1  
Novi Sad, 2019.
- CIP- Каталогизација у публикацији  
Библиотека Матице српске, Нови Сад  
338.48(497.113 Novi Sad)(084.3)  
711.4(497.113 Novi Sad)(084.3)  
ISBN 978-86-81528-34-1  
COBISS.SR-ID 331298311





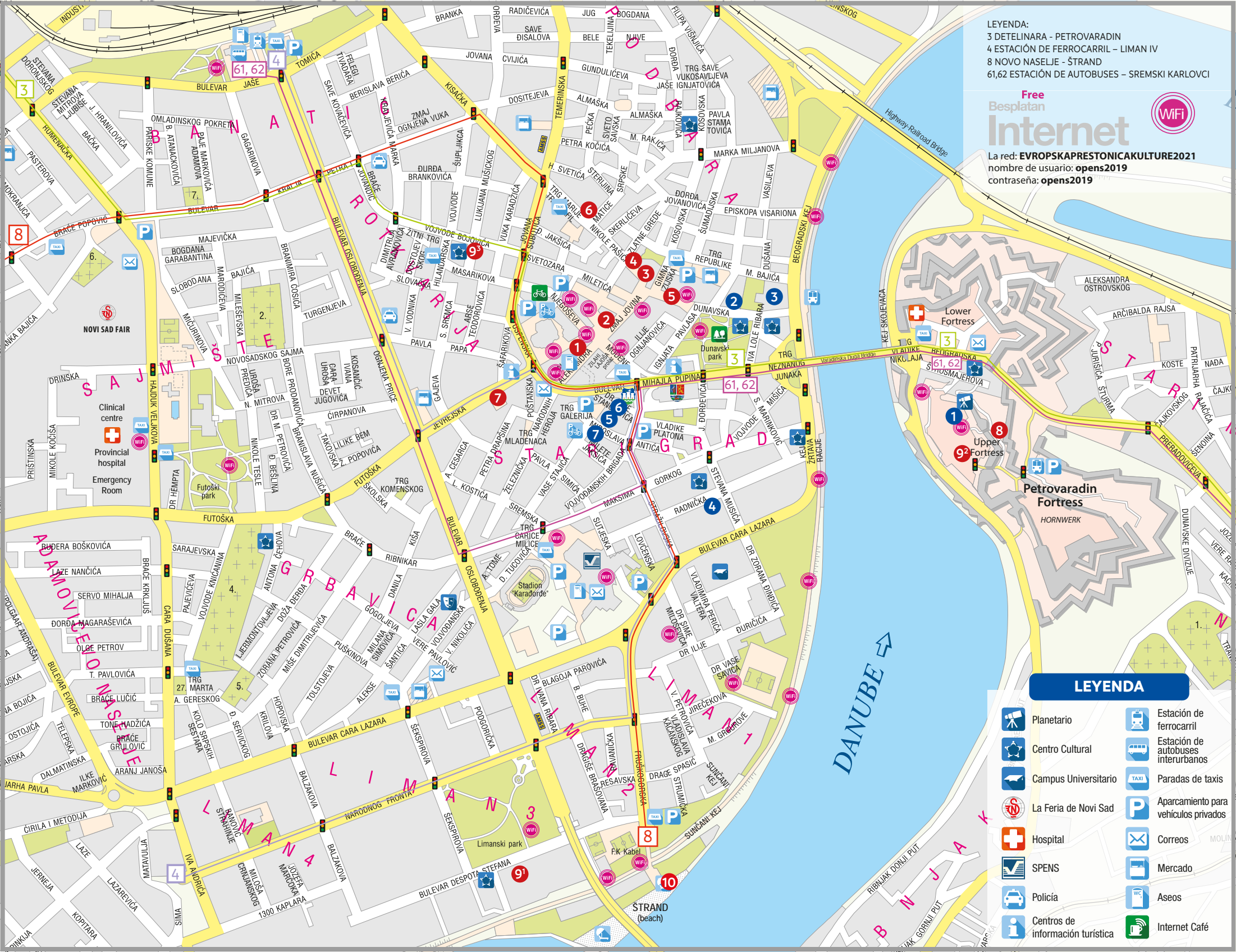

## TOP 10 ATRACCIONES:



**1 ALCALDÍA**  
Es un edificio de estilo neo-renacentista construido en 1895 en la Plaza de la Libertad. Este impresionante edificio, que cuenta con cuatro cúpulas y una torre coronada por un balcón, fue construido por György Molnár. En los tiempos en los que fue creado, en la parte superior de la torre se situó una campana de emergencia en caso de incendio. Esa campana, a la cual los habitantes de Novi Sad la llamaban “Matilda”, fue fundida en tiempos de guerra. Los elementos más visibles de la fachada son figuras alegóricas, obra del escultor Julije Anika de Novi Sad.

**2 IGLESIA CATÓLICA ROMANA “LOS NOMBRES DE MARÍA”**  
Conocida como la Catedral, fue construida en estilo neogótico acorde al proyecto de György Molnár entre 1893 y 1895. Esta basílica de tres naves tiene 73 metros de altura, lo que la convierte en la oratoria más alta de la ciudad. La iglesia cuenta con cuatro altares, y el principal está adornado con tallas del Tirol. Las ventanas están decoradas con vitrales elaborados en Pest, representando escenas bíblicas y escudos de famosas familias católicas de Novi Sad. La iglesia tiene órganos que datan del 1895. Hoy en día en ella se organizan conciertos conmemorativos.

**PALACIO EPISCOPAL DE LA EPARQUÍA DE BAČKA DE LA IGLESIA ORTODOXA SERBIA**  
Desde siempre se ha ubicado en el cruce de las calles Zmaj Jovina y Dunavska. El edificio del antiguo palacio fue construido en 1741, y posteriormente destruido durante el bombardeo de Novi Sad desde la Fortaleza de Petrovaradin en la rebelión en 1849. El Palacio Episcopal es un edificio imponente y representativo, construido en estilo ecléctico, una mezcla del Romanticismo y la Secesión. Los elementos decorativos de la fachada, obra de Julije Anika, le dan un toque especial e inolvidable.

**IGLESIA ORTODOXA SERBIA DE SAN JORGE: CATEDRAL ORTODOXA**  
Dedicada a San Jorge, es el templo ortodoxo más importante y más

grande de Novi Sad. Esta catedral ortodoxa es un edificio de una nave que cuenta con una cabecera de altar tripartita y un alto campanario en estilo nuevo barroco en el frente occidental. La iglesia fue terminada en 1853. El interior de la iglesia está decorado con vitrales, lo que contribuye a la impresión general de lujo con la que se queda el visitante. En el patio se encuentra el monumento más antiguo de Novi Sad: la Cruz de Epifanía hecha en mármol rosa.

**CALLE DUNAVSKA**  
Es una de las calles más antiguas de la zona peatonal que conecta la orilla del Danubio y la calle Zmaj Jovina. Inicia con la casa más antigua de la ciudad, “Casa del León Blanco”, y la Biblioteca Municipal. En un gran número de pasajes se esconden tiendas, tiendas de souvenirs, pastelerías y restaurantes.

**MATICA SRPSKA**  
Es la institución cultural y científica más antigua y más prestigiosa de Serbia. Fue fundada en el año 1826 en Budapest y trasladada a Novi Sad en 1864. La industria editorial fue una de sus actividades más importantes, creándose por ejemplo “Letopis Maticе srpske”, la revista literaria más antigua del mundo que se publica de forma continua desde el año 1824. Hoy en día Matica srpska cuenta con la Biblioteca y la Galería de Matica srpska.

**SINAGOGA**  
Es una de las cuatro sinagogas que todavía existen en Serbia. El complejo de la Sinagoga, junto con los edificios de la escuela y el ayuntamiento judío, empezó a construirse en 1906, terminando en 1909, acorde al proyecto del arquitecto Lipot Baumhorn de Pest. La Sinagoga de Novi Sad es un edificio de tres naves, sobre cuya parte central se eleva una cúpula de 40 metros de altura. Todo el complejo fue construido en estilo Art Nouveau y la fachada está decorada con ornamentos.

**LA FORTALEZA DE PETROVARADIN**  
Nunca conquistada, la Fortaleza de Petrovaradin -“Gibraltar en el Danubio”, fue construida entre 1692 y 1780, acorde al sistema del



marqués Sebastián Vauban. La fortaleza consta de la Ciudad Alta y la Ciudad Baja. La Ciudad Alta está dominada por la Torre del Reloj, cuya aguja grande muestra las horas y la pequeña los minutos. Uno de sus monumentos más llamativos es la Puerta de Leopoldo con su fachada barroca y el puente colgante. En ella se encuentra grabado el escudo y el cetro de la monarquía de los Habsburgo “Viribus Unitis” (con la fuerza de la unión). Las galerías subterráneas militares representan un sistema de comunicación y defensa de 16 kilómetros de longitud, siendo una atracción particular de la fortaleza. Su visita está disponible con los guías del Museo de la Ciudad de Novi Sad.

**BARRIO CHINO**  
Es un lugar para los amantes de la música punk, rock y metal, ofreciendo también una variedad de programas y eventos vanguardistas y alternativos.

**CÍRCULO DE BELLAS ARTES**  
Es la colonia informal de artistas más grande del mundo, ya que en la zona de la Fortaleza de Petrovaradin, durante más de cincuenta años, reúne a más de 200 artistas, principalmente pintores.

**CK13**  
El centro cultural CK13 es la sede de programas alternativos e innovadores que corresponden a un público de sensibilidad vanguardista y de diferentes identidades.

**ŠTRAND**  
Es la playa más conocida de la ciudad, que fue inaugurada para los visitantes ya en 1911. Hoy en día representa toda una pequeña ciudad que se extiende a lo largo de 700 metros de arena. Siendo una de las más hermosas en el Danubio, esta playa está equipada con toda la infraestructura necesaria para una estancia agradable y placentera. En verano, Štrand se convierte en uno de los sitios con más vida de Novi Sad, donde se celebran eventos deportivos, conciertos y festivales.

