

#3 CITY
Novi Sad, Serbia
lonely planet
BEST TRAVEL
2019



Bine ați venit la Novi Sad

Un oraș bogat în tradiție și cultură, în care moștenirea culturală se păstrează atent precum și atmosfera relaxată a orașului.

În Novi Sad există numeroase muzee și galerii, în care se desfășoară un schimb permanent de evenimente culturale, manifestări, expoziții și diferite secții de expoziții. Centru orașului cu simburile vechi atractiv, cu prestigiosul Târg din Novi Sad, găzduiește numeroase evenimente renumite mondiale.

Poziționat pe Dunăre, cu Cetatea a cărei construcție a fost finalizată în secolul XVIII, Novi Sad se află la intersecția celor mai importante rute, în apropierea "sfântei" Fruška gora. În spatele orașului se află sălașele voivodiniene, podgorii de Fruška gora, parcul național "Fruška gora", ceea ce reprezintă o permisă pentru delectarea tuturor simțurilor.

CELE MAI VIZITATE MANIFESTĂRI:

APRILIE: **NOMUS** (Festivalul Internațional de muzică clasică)
 APRILIE, MAI: **MARATONUL DE FRUŠKA GORA**
 MAI: **TÎRGUL AGRICOL INTERNAȚIONAL DIN NOVI SAD**
STERIJINO POZORJE (Festivalul de Teatru)
 MAI, OKT: **SĂPTĂMÂNĂ DE MODĂ DIN SERBIA**
 IUNIE: **TAMBURICA FEST** (Festivalul de muzică tradițională)
ZMAJEVE DEČJE IGRE (Festivalul Copiilor)
INTERFEST (Festivalul vinului)
 IULIE: **EXIT** (Festivalul de muzică)
OPENS YOUTH FAIR (Târgul turismului pentru tineri)
 AUG: **ZILELE BRAZILIENE** (Festivalul Samba novosădean)
 AUG, SEPT: **GRADIĆ FEST** (Festivalul Internațional al muzicienilor de stradă)
 OKT: **NOVOSADSKI OKTOBERFEST** (Octoberfest la Novi Sad)
 NOIEMBRIE: **JAZZ FESTIVAL** (Festivalul de jazz)
 DEC, JAN: **AȘTEPTAREA REVELIOANELOR** (31.12 și 13.01)
REVENLIONUL SÂRBESC



ZILELE BRAZILIENE



EXIT



OPENS YOUTH FAIR



NOMUS



SĂPTĂMÂNĂ DE MODĂ DIN SERBIA

MUZEE ȘI GALERII

1 MUZEUL ORAȘULUI NOVI SAD

Adresa: Petrovaradinska tvrđava 4
 Secții: Novi Sad din secolul 18 până în secolul 20;
 Galeriaile subterane militare
 Colecții și depandanse:
 Colecția de artă străină (Dunavska 29);
 Colecția Patriei din Sremski Karlovci (Patriarha Rajačica 16, Sremski Karlovci);
 Colecția comemorativă Jovan Jovanovic Zmaj, (Jovan Jovanovic Zmaja 1, Sremska Kamenica)



2 MUZEUL VOIVODINEI

Adresa: Strada Dunavska 35-37.
 Secția : păstrarea urmelor materiale și Spirituale din regiunea Voivodinei de la paleolitic până în secolul al XX-lea.



2 MUZEUL ANEXĂRI DIN 1918

Secția : Colecția de obiecte istorice și de artă de la sfârșitul secolului 19 și prima jumătate a secolului 20



3 MUZEUL DE ARTĂ MODERNĂ DIN VOJVODINA

Adresa: Dunavska 37
 Secția: Lucrări de artă contemporană



4 COLECȚIA NATURALISTĂ A INSTITUTULUI DE PROTECȚIE A NATURII

Adresa: Radnička 20a
 Secția: Patrimoniul natural al Voivodinei

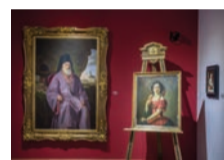

5 GALERIJA MATICE SRPSKE

Adresa: Trg Galerija 1
 Secția: pictura și grafica din secolele XVII-XX.



6 MUZEUL COMEMORATIV PAVLE BELJANSKI

Adresa: Trg galerija 2
 Postul: colecția de arte plastice sârbe din prima jumătate a secolului XX.



7 GALERIE DE ARTĂ PLASTICĂ - COLECȚIA CADOU DE RAJKO MAMUZIĆ

Adresa: Vase Stajića 1.
 Secția: colecție de lucrări contemporane A artiștilor iugoslavi.

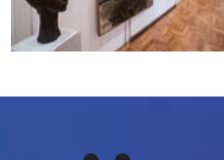

INFORMAȚII UTILE:

Clima

Clima este moderat continentală și continentală. Temperatura media anuală este de 10,9°C. Precipitațiile medii anuale sunt de 578 mm / m².

Populația

Conform ultimului recensământ al populației din 2011, Novi Sad are 341 625 de locuitori.

Rețeaua electrică

220 V, 50 Hz

Fusul orar

GMT + 1

Cod de apel

Pentru Serbia +381, Novi Sad (0) 21, Apeluri internaționale din Serbia 00 (codul țării) (codul orașului)

Valuta

Dinar RSD, 1 RSD = 100 de para

Transport

GSP (Întreprindere de transport a orașului) prețul biletului pentru o cursă este de 65 RSD

Taxi de transport: începe la 100 RSD transportul prin oraș este 54 RSD / km (prețurile pot fi modificate).

Numere de telefon importante

Poliția	192
Serviciul de pompieri	193
Ambulanța	194
Asistență rutieră (AMSS)	1987
Centrul clinic	+381 (0)21 48 43 484
Institutul - Sremska Kamenica	+381 (0)21 48 05 100
Stația de cale ferată	+381 (0)21 443 200
Stația principală de autobuz	+381 (0)21 444 021, 444 022
Informații despre trafic în oraș	+381 (0)21 527 399



TRG SLOBODE



INFORMAȚII TURISTICE

Centrul de informare turistică

Bulevar Mihajla Pupina 9

Tel: +381 21 421- 811,

Luni - vineri: orele 07.30-15.30 h

Strada Jevrejska 10

Tel: +381 21 6617-343, 6617-344

Luni - vineri: orele 07.30-17.00 h

Sâmbătă: orele 09.00-14.00 h

E-mail: tons@novisad.travel

www.novisad.travel

Editura:

ORGANIZAȚIA TURISTICĂ A ORAȘULUI NOVI SAD

Pentru editor: Branislav Knežević

Text: Gordana Stojaković, Ivana Bolf-Labudović, Marina Babić, Slavica Lončar

Lectura, corectarea: Ivana Bolf-Labudović

Baza dosarului: TONS - Organizația turistică a orașului Novi Sad

Proiectare și pregătire pentru presă: Soluții grafice

Fotografii: Arhiva Organizației turistice a orașului Novi Sad

Print: Imprimăria Futura

Exemplare: 1.000 kom

RGZ 034-01-1-30/2018

ISBN 978-86-81528-43-3

Novi Sad, 2019.

CIP- Каталогизacija y publikaciji
 Библиотека Матице српске, Нови Сад
 338.48(497.113 Novi Sad)(084.3)
 711.4(497.113 Novi Sad)(084.3)
 ISBN 978-86-81528-43-3
 COBISS.SR-ID 331298823

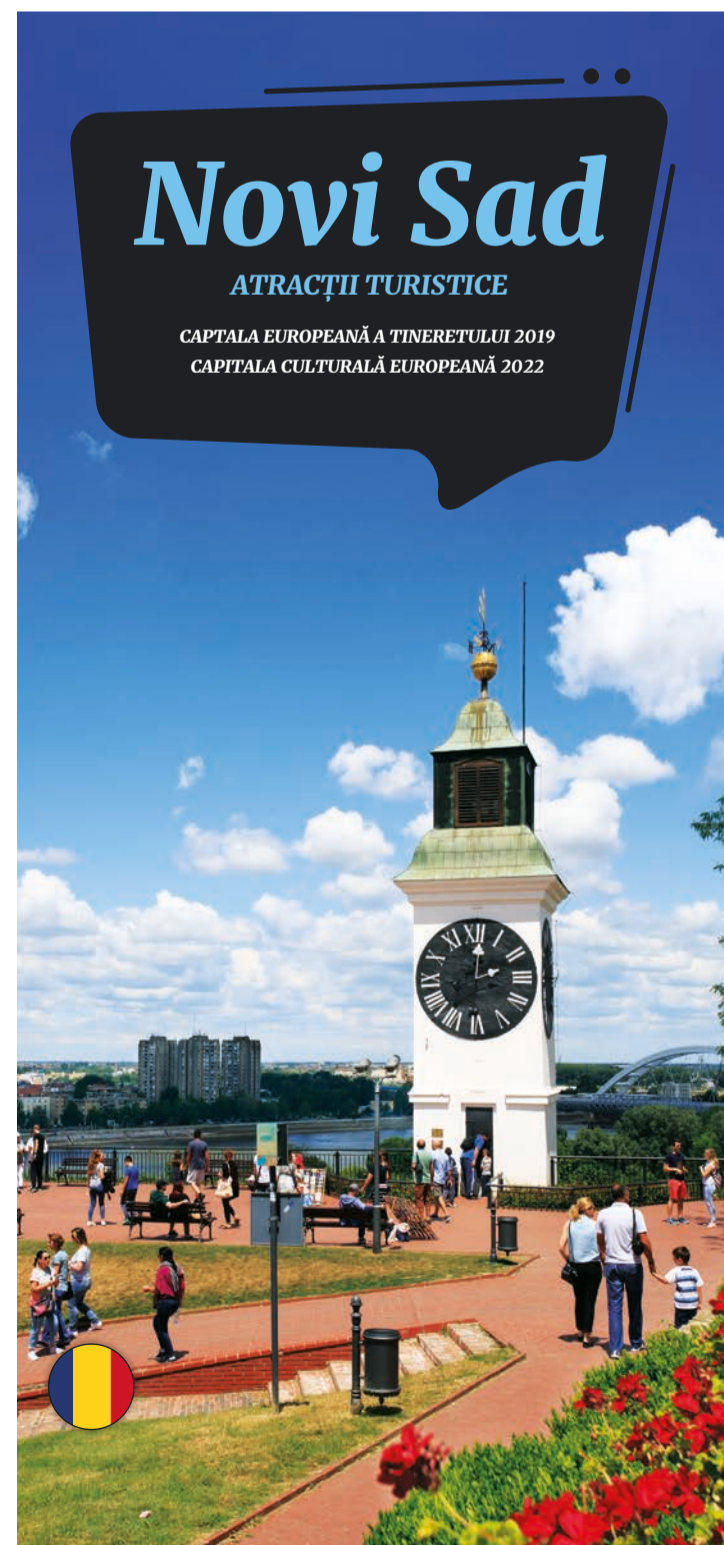

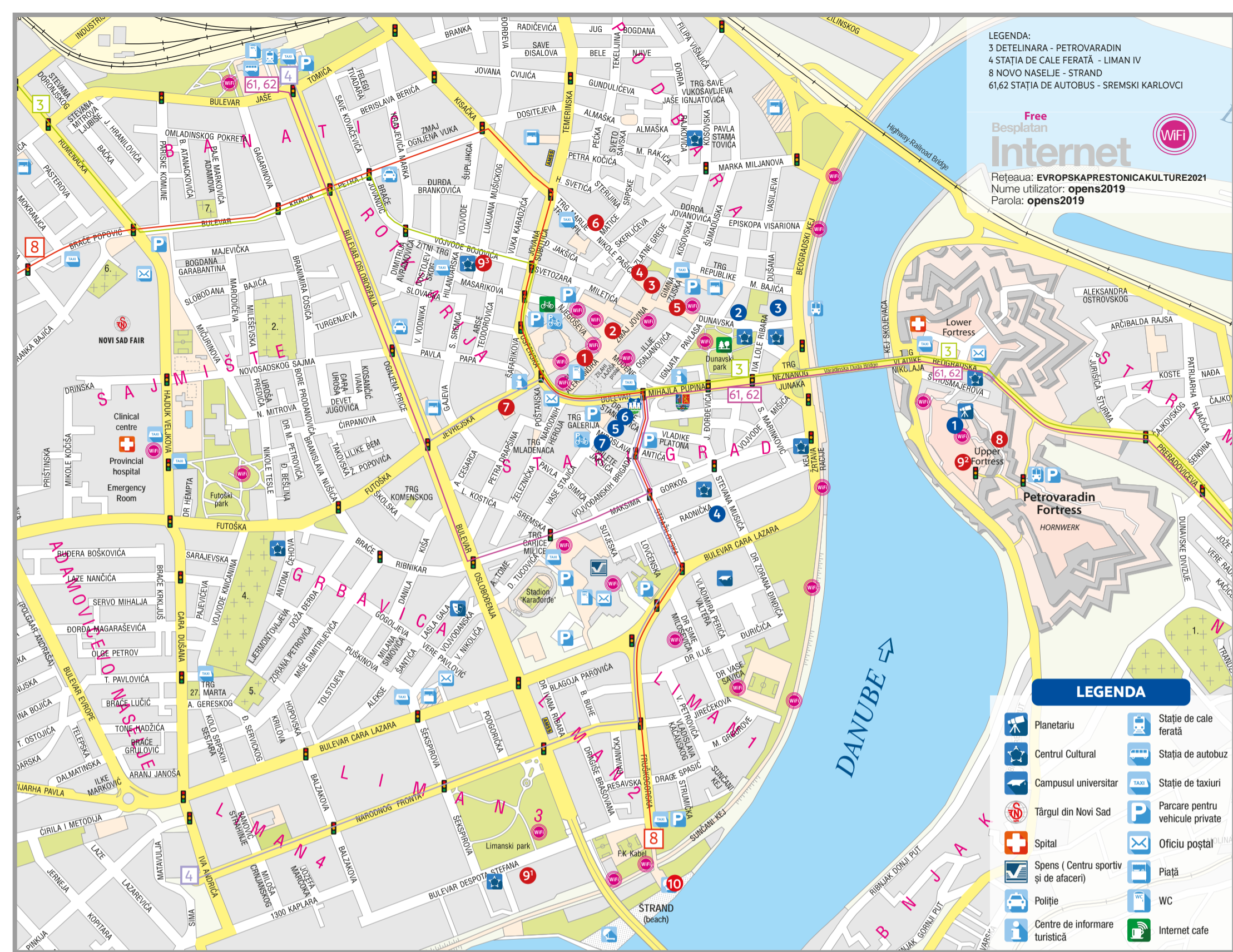

CELE 10 ATRACȚII PRINCIPALE



1 CLĂDIREA PRIMĂRIEI

Este o clădire monumentală neo-renascentist construită în anul 1895, pe Piața Libertății. Această clădire impresionantă, cu patru turnulețe și un turn depășit de un balcon a fost construită de către Gyorgy Molnar. În momentul în care clădirea a fost construită pe partea de sus a turnului a fost ridicat clopot de alarmă în caz de incendiu. Clopotul, pe care novosădenii l-au numit „Matilda” a fost topit în timp de război. Cele mai vizibile elemente ale fațadei sunt figurile alegorice a sculptorul novosădean Julija Anika.

2 BISERICA ROMANO-CATOLICĂ NUMELE MARIA

Cunoscută sub numele de Catedrala, construită în stil neo-gotic după proiectul lui Molnár György între 1893 și 1895. Această bazilică cu trei nave este de 73 de metri înălțime, ceea ce o face ca una dintre cele mai înalte locașuri sacrale din oraș. Biserica are patru altare, iar altarul principal este împodobit în stil Tirol. Ferestrele sunt decorate cu vitralii realizate în Pešta, iar pe ele au fost prezentate scenele biblice și stemele familiilor catolice proeminente din Novi Sad. Biserica are orgă din anul 1895 și în ea se organizează acum și diferitele concerte.

3 PALATUL EPARHIEI BAČKE AL BISERICI ORTODOXE SÂRBE

A fost întotdeauna situat la intersecția Zmaj Jovina și strada Dunavska. Clădirea palatului vechi a fost construită în 1741, dar a fost distrusă în timpul bombardamentelor din Novi Sad, în răscoala de pe cetate din anul 1849. Palatul Episcopal este o clădire reprezentativă construită în stil eclectic, care reprezintă un amestec de Romantism și Secesiune, iar o impresie de neuitat îi dau elementele decorative de pe fațada, care sunt lucrate de către Iulia Anika.

4 BISERICA ORTODOXĂ SÂRBĂ SFÂNTUL GHEORGHE - BISERICA CONGREGAȚIONALĂ

Dedicat Sf. Gheorghe, cea mai importantă și cea mai mare biserică

ortodoxă din Novi Sad. Catedrala bisericii constă dintr-o absidă tripartită și de o clopotniță înaltă de stil baroc nou pe frontul de vest. Biserica a fost finalizată în 1853. Interiorul bisericii este decorat cu vitralii, ceea ce contribuie la impresia de lux, pe care vizitatorul o are. În curtea bisericii este cel mai vechi monument păstrat din Novi Sad - crucea de Bobotează - crucea de marmură roz.

5 STRADA DUNAVSKA

este una dintre cele mai vechi străzi din zona pietonală, care leagă strada Dunării și Zmaj Jovina. Începe cu cea mai veche casă din oraș „Casa la Leul Alb” și Biblioteca orașului. Un număr mare de pasaje ascund magazine, magazine de suveniruri și restaurante.

6 MATICA SRPSKA

este cea mai veche și mai prestigioasă instituție culturală și științifică la sârbii. A fost fondat în anul 1826. la Budapesta, la Novi Sad mutată în 1864. Activitatea de editura a fost este una dintre cele mai importante activități după cum și măturătoarele „Letopisețele Matica Srpska” care este cea mai veche revistă literară din lume care publică în continuu din anul 1824. Astăzi o parte din Matica Srpska reprezintă Biblioteca și Galeria Matica Srpska.

7 SINAGOGA

este una dintre cele patru sinagogi care există în Serbia. Complexul Sinagoga cu clădirile școlare și obiectivul comunității evreiești, a fost construită între anii 1906-1909 conform proiectului arhitectului Lipot Baumhorn Budapesta. Sinagoga din Novi Sad este o clădire cu trei nave peste a cărei parte centrală se ridică în înălțime o cupolă de 40 de metri. Întregul complex a fost construit în stil Art Nouveau, fațada este decorată cu ornamente.

8 CETATEA PETROVARADIN

Niciodată nu a fost cucerită, Cetatea Petrovaradin - „Gibraltar pe Dunăre”, a fost construită între anii 1692 și 1780, după sistemul marchizului Sebastian Vauban. Cetatea are Gornji (Orașul de sus) și



CETATEA PETROVARADIN

Donji Grad (Orașul de Jos). Orașul de Sus este dominat de Turnul cu Ceas al clădiri ac mare arată orele, iar cel mic minulete. Una dintre cele mai izbitoare clădire este Poarta Leopold cu fațada în stil baroc și un pod mobil. Pe ea se găsește stema și parola habsburgică „Viribus Unitis” (Unirea forțelor). Galleriile subterane militare sunt niște sisteme de comunicații de patru etaje cu sistemele de apărare de o lungimea de 16 km și reprezintă o atracție unică a cetății. Acestea sunt disponibile vizitatorilor doar în compania experților de la serviciul de ghidare turistică al Muzeului Orașului Novi Sad.

9 CARTIERUL CHINEZESC

este un loc pentru fanii de punk, rock și sunet de metal, precum și diversele programe și evenimente alternative și de avangardă.

9² CERCUL LITERAR

cea mai mare colonie informală de artiști din lume, pentru că în zona Cetății Petrovaradinului de mai mult de cincizeci de ani, se reunesc peste 200 de artiști, majoritatea pictori.

9³ CK13

Centrul Cultural CK13 este sediul unor programe alternative și inovatoare, care corespund cu o audiență de sensibilități de avangardă și identități diferite.

10 ȘTRANDUL

este cea mai populara plaja a orașului, care a fost amenajată pentru vizitatori și a deschis porțile încă din anul 1911. Astăzi este un întreg oraș mic, care se întinde de-a lungul 700 de metri de nisip plajă. Una dintre cele mai frumoase plaje de pe Dunăre este echipată cu toată infrastructura necesară pentru o ședere plăcută a vizitatorilor. În curs de vară ștrandul este o zonă plină de viață în Novi Sad, unde au loc competiții sportive, concerte și festivaluri.



ȘTRANDUL